

I Seminario Internacional sobre el Capitalismo Burocrático: A vueltas con la cuestión agraria: los casos comparados de America Latina y España”

- *“El capitalismo burocrático en la Amazonia brasileña I: los espacios protegidos y la lucha por la tierra”*
 - Nazira Correia Camely
- (Universidade Federal Fluminense, Rio de Janeiro, Brasil)
- Contato: naziracorreia@gmail.com

**La geopolítica del ambientalismo de las
ONGs en la Amazonia brasileña: un
estudio sobre el Estado de Acre**

(tesis de doctorado en Geografía)

Categorías de análisis

Imperialismo

Capitalismo Burocrático

Onguismo

Holocaustos coloniales: inundaciones, sequías y hambre

Las políticas ambientales del imperialismo para la Amazonia





Las grandes conferencias sobre el medio-ambiente:

- Estocolmo 1972
- Rio 92 (1992)

Programa de la USAID para la biodiversidad (1994):
Global Conservation Program (Programa de
Conservación Global)

Consortio de las ONGs: WWF, CI, TNC, AWF y WCS.

Financiación Relacionada con la Biodiversidad, por países: 1990 a 1997

País	Número	Total de Financiamento	Participação % por país
Brasil	496	898.413,77	30,97
México	604	420.865,75	14,51
Venezuela	89	225.150,31	7,76
Honduras	77	145.081,07	5,00
Guatemala	141	127.307,76	4,39
Bolivia	136	124.459,68	4,29
Colômbia	177	114.118,25	3,93
Costa Rica	190	110.426,65	3,81
Panamá	55	103.648,68	3,57
Equador	103	92.924,96	3,34
Argentina	93	87.127,15	3,0
Nicarágua	46	85.727,98	2,96
Peru	186	78.898,38	2,72
Haiti	17	50.423,47	1,74
Paraguai	40	45.088,42	1,55
Jamaica	35	34.902,26	1,20
Total	2.485	1.850.565,54	

Principales Organizaciones Financiadoras de Proyectos para la Biodiversidad

Organizações	Total de financiamento (em US\$ milhão)	Participação por organização
Banco Mundial-BM	544.030	16,7
Banco Inter-Americano de Desenvolvimento-BID	360.939	11,0
Agência de Cooperação Alemã-GTZ	286.586	8,8
Agência dos Estados Unidos para o Desenvolvimento Internacional-USAID	195.594	6,0
Fundo para o Meio Ambiente Global-GEF	186.746	5,7
Agência Canadense de Desenvolvimento Internacional	157.193	4,8
Programa Piloto de Proteção das Florestas Tropicais do Grupo dos 7	155.900	4,8
Holanda	151.256	4,6
Banco de Cooperação do Governo Alemão-KFW	126.823	3,9
Fundo Mundial para a Vida Selvagem-WWF	98.987	3,0
UK - Departamento Internacional de Desenvolvimento do Reino Unido	91.522	2,8
Fundo Japonês de Cooperação Estrangeira	82.123	2,5
Comissão Européia	80.925	2,5

La USAID en su programa (*Biodiversity Conservation: a guide for USAID staff and partners*) revela:

“Apoyar los intereses geoestratégicos de los Estados Unidos. La gestión equitativa y sustentable, la gobernanza y la conservación de la biodiversidad pueden contribuir a aumentar la estabilidad y la prosperidad en áreas del mundo en las cuales el gobierno de los Estados Unidos identifiquen prioridades geoestratégicas.”

Valores estimados de los servicios del ecosistema

Serviços do Ecosystema	US\$ trilhões
Formação do Solo (Soil formation)	17,1
Recreação (Recreation)	3,0
Ciclo de nutrientes (Nutrient cycling)	2,3
Oferta e regulação de água (Water regulation and supply)	2,3
Regulação do clima (temperature e precipitacion)	1,8
Habitat	1,4
Proteção contra tempestades e inundações (Flood and storm protection)	1,1
Produção de alimentos e matérias-primas (Food and raw materials production)	0,8
Recursos Genéticos (Genetic resources)	0,8
Equilíbrio do gás atmosférico (Atmospheric gas balance)	0,7
Polinização (Pollination)	0,4
Outros serviços	1,6
Valores totais dos serviços do ecossistema	33,3

Fonte: USAID, Biodiversity conservation a guide for Usaid staff and partners (2005, p.13).

Conservación Internacional: Center for Applied Biodiversity Science (CABS) e Center for Environmental Leadership in Business (CELB), compuesto por grandes corporaciones:

3M , Abercrombie & Kent , Alcoa, Anglo American, Anheuser-Busch, Aveda, BG Group, British Petroleum, Bank of America, BHP Billiton, Boise Cascade, Bunge, Cargill, CEMEX, ChevronTexaco, Citigroup, Coach, Inc., The Coca-Cola Company, ConocoPhillips, Ford Motor Company, Gap, Inc., GFA Terra Systems, Franklin Mint, Green Square, Hyatt, Intel, International Paper, Kraft Foods Inc., Limited Brands, Matter Group, Marich Confectionery, Maquipucuna, McDonald's, MeadWestvaco, Mitsubishi, Native Energy, NAVTEQ, Newmont, Office Depot, Oracle, Punta Cana Resort and Club, Rocky Mountain Institute, Ricoh, Rio Tinto, Royal Caribbean, Save Your World, SC Johnson, Seeds of Change, Shell, Starbucks, Statoil, Stonyfield, Sustainable Forest Management, United Airlines, United Technologies, Wal-Mart, The Walt Disney Company, Weyerhaeuser.

Amazonia: áreas prioritarias para la conservación ambiental definidas por el ARPA

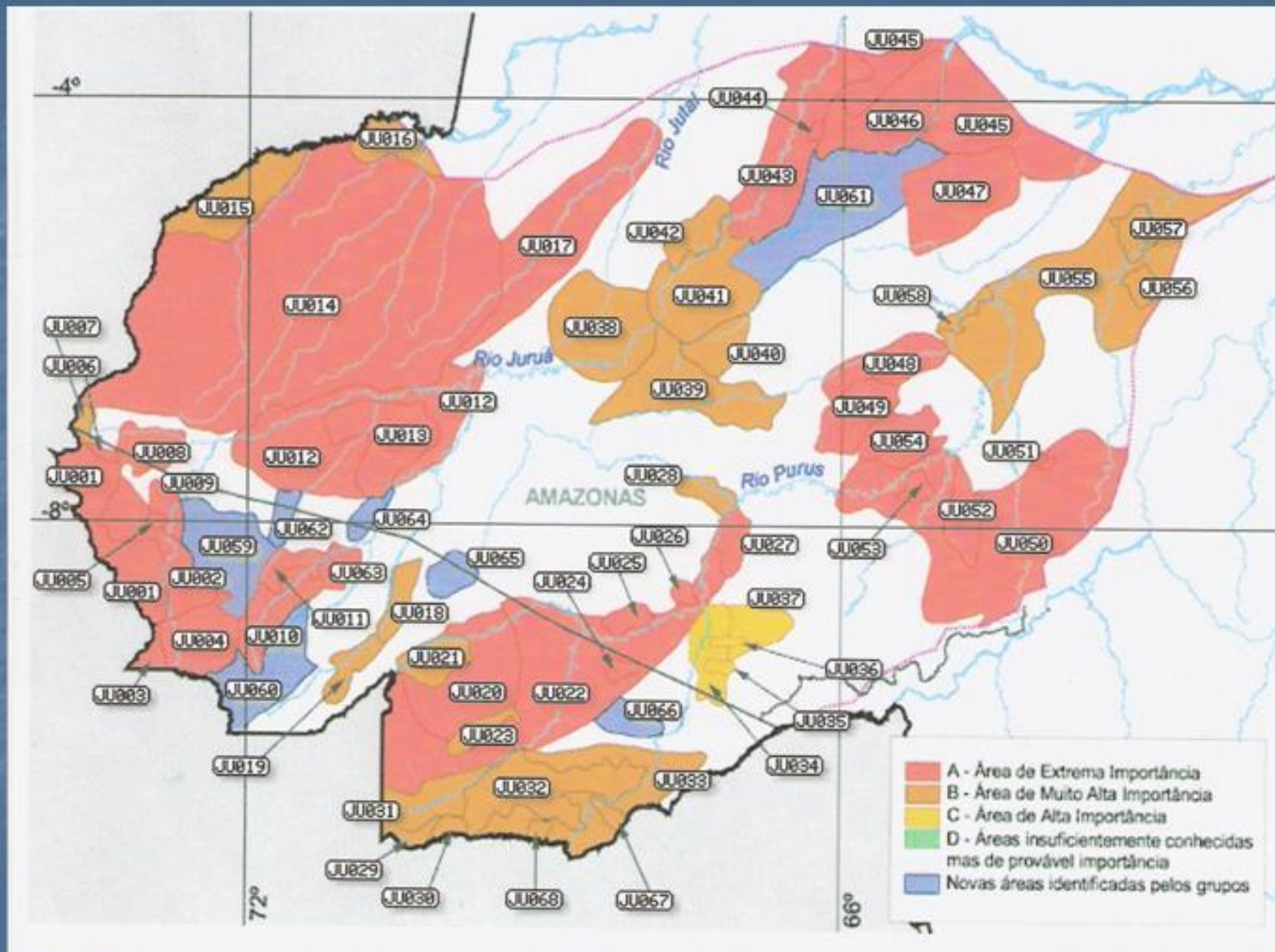

Las ONGs de la Amazonia: Actividades y financiación de la WWF, CI y TNC en la Amazonia brasileña en 2002

ONG	Investimento (US\$ mil)	Principais financiadores	Principais objetivos por programa
CI	1.200,00	Fundação Moore, Conselho Britânico, USAID	<ol style="list-style-type: none"> 1) Expansão de áreas de conservação integral 2) Expansão e fortalecimento de reservas de desenvolvimento sustentável 3) Monitoramento e desenvolvimento de terras indígenas
TNC	1.200,00	Doadores privados, USAID, Earth Foundation	<ol style="list-style-type: none"> 1) Fortalecimento do Parque Nacional da Serra do Divisor 2) Zoneamento do uso da terra para conservação de terras indígenas
WWF	5.400,00	WWF Internacional (EUA, Suíça, Suécia e Holanda), Fundação Moore e USAID.	<ol style="list-style-type: none"> 1) Expansão e fortalecimento de áreas de conservação integral e expansão de reservas extrativistas (Projeto ARPA) 2) Fortalecimento de unidades de conservação de uso direto 3) Suporte para gestão florestal, inclusive certificação

Donaciones recibidas por el AMAZON (en R\$)

Organizações doadoras	2003	2004	2005	2006	2007
Albert Ludwig Universitat Freiburg – INCO	-----	-----	141.862,00	138.508,00	133.736,00
Amigos da Terra – ADT	-----	-----	204.147,00	237.421,00	212.100,00
CIFOR	201.600,00	50.252,67	55.206,00	-----	-----
Conservação Internacional	64.000,00	-----	-----	-----	-----
Embaixada da Holanda	-----	76.800,00	-----	-----	-----
Embaixada do Reino dos Países Baixos	-----	-----	18.998,00	-----	-----
Embrapa (Dengrogene)	11.910,00	47.274,05	3.533,00	-----	-----
Fundação AVINA	-----	155.227,99	233.692,00	231.425,00	114.529,00
Fundação Ford	522.462,85	383.306,78	185.707,00	176.000,00	-----
Fundação Hewllet	287.280,36	768.381,71	-----	-----	-----
Fundação Moore	-----	2.222.663,00	1.698.987,00	1.623.128,00	-----
Fundação Packard	-----	-----	635.933,00	613.056,00	-----
Governo do Acre	23.245,00	60.710,00	-----	-----	-----
Governo do Pará	-----	-----	22.658,00	-----	-----
GTZ	211.595,00	80.332,07	6.614,00	-----	-----
IEB	-----	8.154,00	-----	896.970,00	549.900,00
Imaflora	-----	6.297,78	-----	-----	-----
ITTO	-----	-----	44.704,00	164.746,00	173.880,00
LBA-NASA	17.605,61	14.887,27	-----	-----	-----
PFCA	6.400,00	-----	-----	-----	-----
PNUD	-----	-----	32.750,00	-----	-----
Promanejo-Ibama	65.213,62	-----	-----	-----	-----
TNC	-----	-----	12.408,00	-----	-----
União Européia	-----	-----	1.052.334,10	652.429,00	810.000,00
USAID	261.650,40	1.197.378,10	1.375.582,00	-----	-----
WRI	95.623,54	-----	-----	-----	-----
WWF	541.621,46	251.014,23	73.252,00	-----	-----
Outros	55.573,58	2.514,54	-----	-----	-----
Total	2.365.781,40	5.325.194,19	5.798.367,10	4.733.683,00	1.994.145,00

Fonte: elaboração própria a partir dos dados dos relatórios de Atividades do AMAZON

Organizações que participam com o IPAM

APBA	Associação dos Pesquisadores do Experimento de Grande Escala da Biosfera-Atmosfera Amazônia
ASMIPRUT	Associação de Mini e Pequenos Produtores Rurais da Margem Direita do Rio Tapajós
AITA	Associação Intercomunitária do Tapajós de Itapuama e Marituba
CIKEL	Precious Woods Belém
CEFT-BAM	Centro de Estudos, Pesquisa e Formação dos Trabalhadores do Baixo Amazonas
EMBRAPA	Empresa Brasileira de Pesquisa Agropecuária
FAOR	Fórum da Amazônia Oriental
FBPN	Fundação Boticário
FETAGRI (de vários estados)	Federação dos Trabalhadores na Agricultura dos Estados do Pará, Acre, Amapá, Rondônia
FCTFNT	Federação das Comunidades Tradicionais da Floresta Nacional do Tapajós
FVPP	Fundação Viver Produzir e Preservar
GTA	Grupo de Trabalho Amazônico
GTZ	Cooperação Técnica Alemã
MAGGI	Grupo A. Maggi
IBENS	Instituto Brasileiro de Negócios Sustentáveis
MPEG	Museu Paraense Emílio Goeldi
STRs	Sindicato dos Trabalhadores Rurais de Paragominas, Itaituba, Trairão, Belterra e Lucas do Rio Verde
WHRC	The Woods Hole Research Center
TNC	The Nature Conservancy
UF	Universidade da Flórida
Universidades Federais	Universidades Federais do Amazonas, Pará, Minas Gerais e de Brasília
USAID	US Agency for International Development
YU	Yale University

Las acciones del ambientalismo de las ONGs en el Estado de Acre

Áreas de atuação de la ONG – Investigación y Extensión en los Sistemas Agroflorestales (PESACRE)

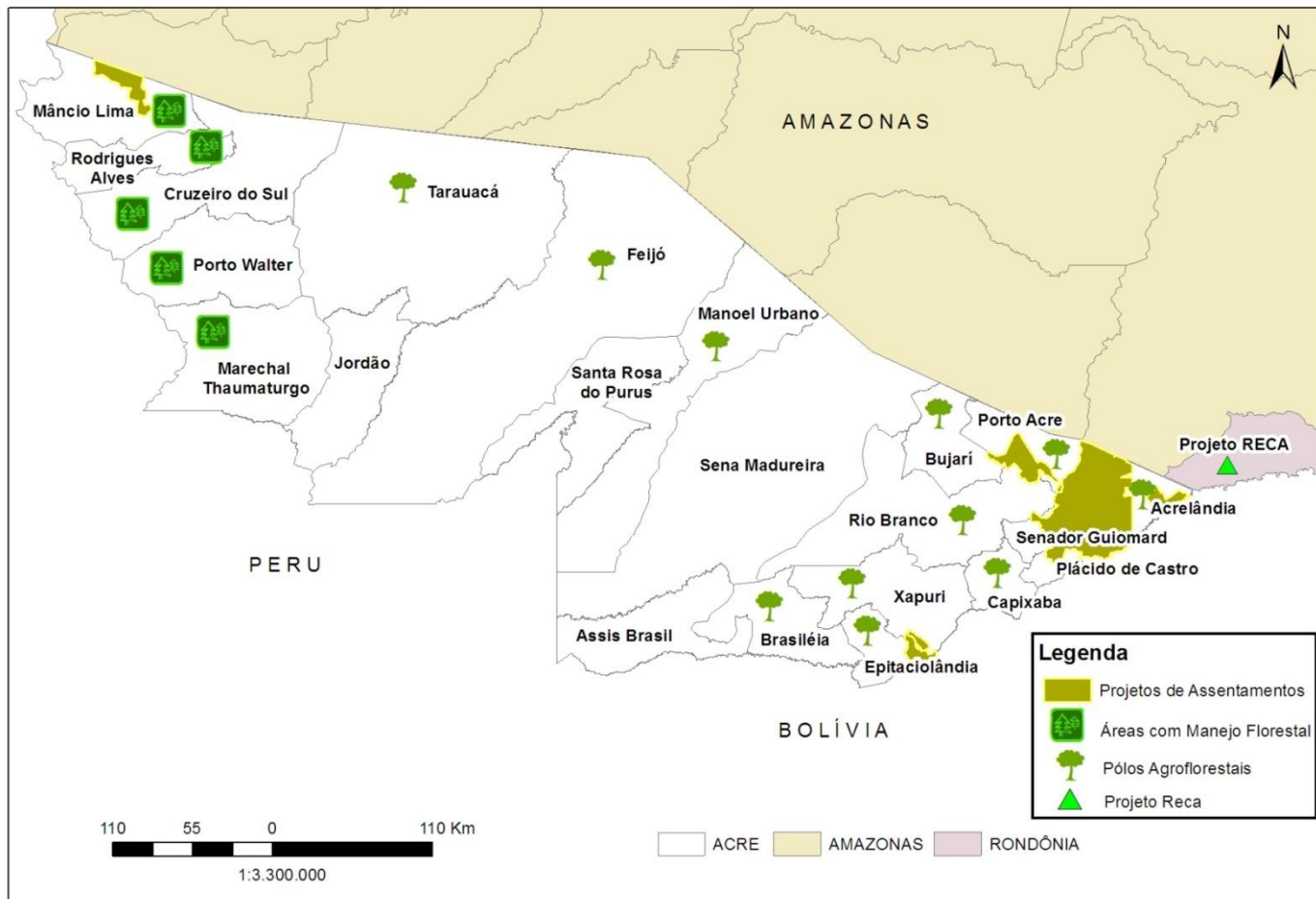

Fonte: dados organizados pelo geógrafo Cláudio Cavalcante.

Áreas de atuação de la ONG – Centro de Trabajadores de la Amazonia (CTA)

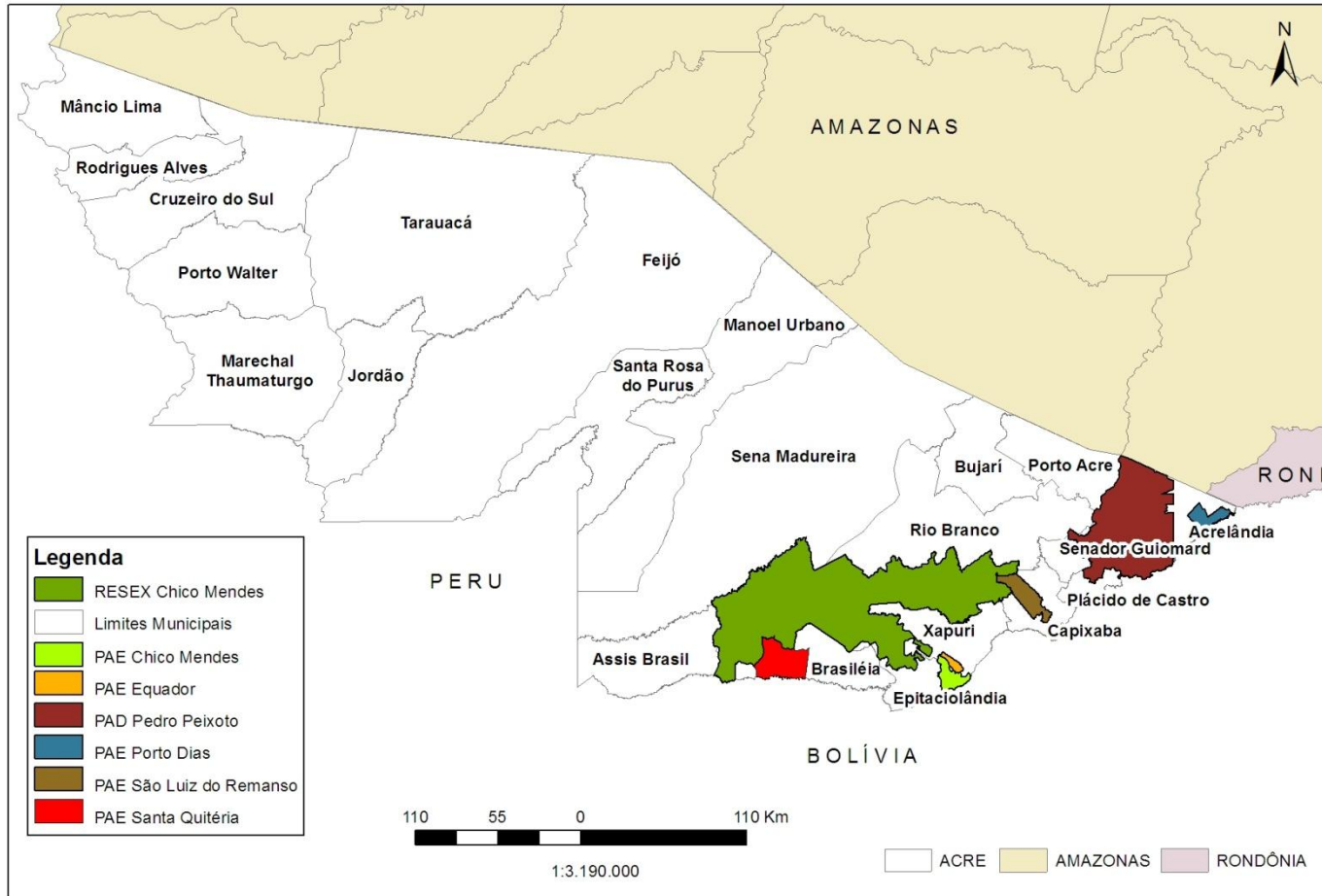

Fonte: dados organizados pelo geógrafo Cláudio Cavalcante

Áreas de actuação de la ONG - SOS Amazonia

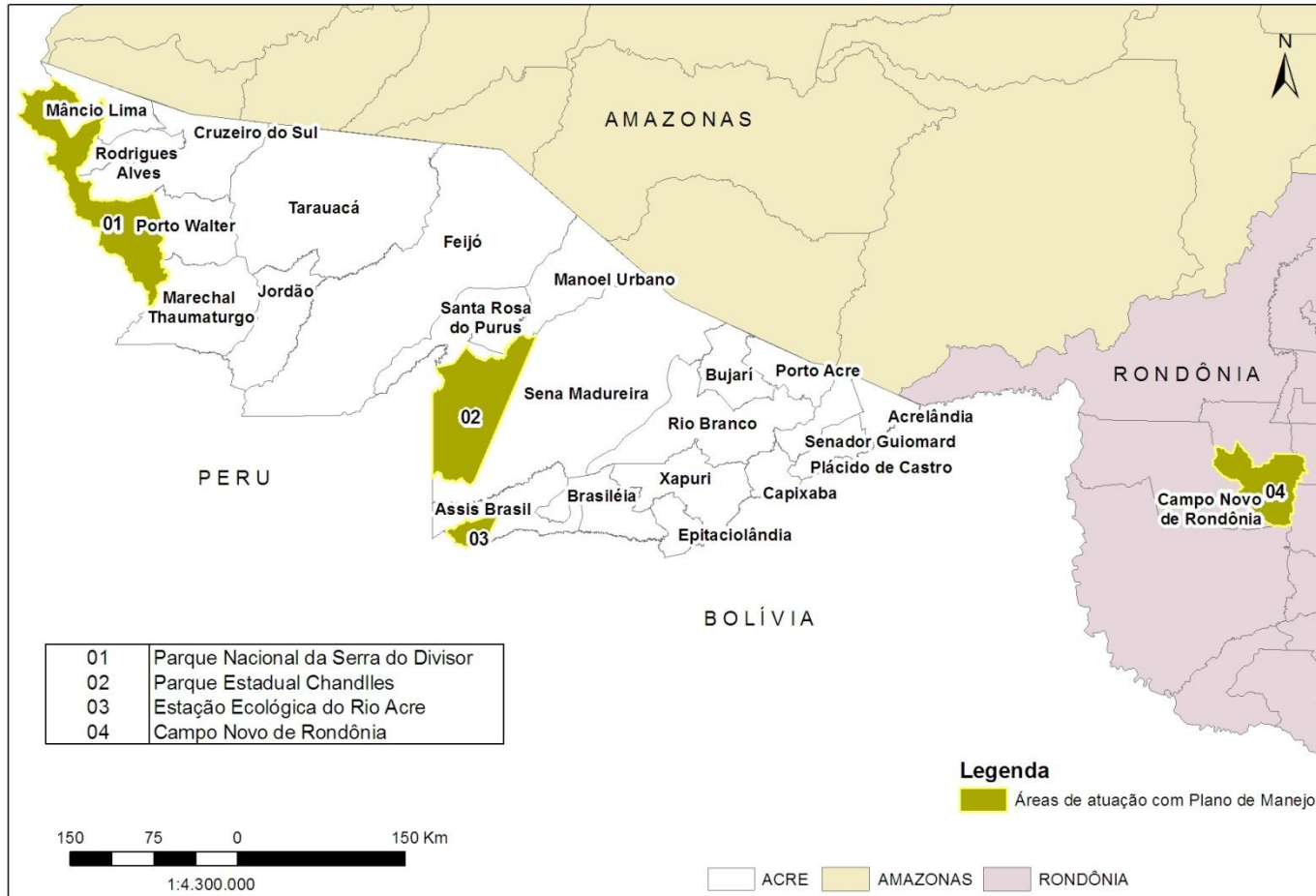

Fonte: dados organizados pelo geógrafo Cláudio Cavalcante

Organizaciones del imperialismo que financian PESACRE, SOS Amazônia y CTA

Organizações financiadoras por procedência

EUA

USAID

Programa de Seguridad y Educación Nacional de los EUA (NSEP)

Comisión Fulbright (EUA e Brasil)

Fundación Nacional de la Ciencia de los EUA

Fundación W. Alton Jones

Fundación Hewlett

Fundación Ford

Fundación Moore

Universidad de Flórida

WWF

TNC

IUCN

CIFOR

BID

Europa

Unión Europea

Departamento para el Desarrollo Internacional / Consejo Británico

NOVIB

UNCTAD

Asia

ITTO

Áreas protegidas y tierras indígenas en la Amazonia (km²)

	Uso indireto	Uso direto	Uso transitório	Total	Participação das áreas protegidas na Amazônia de cada país
Bolívia	54.444	46.448	605	101.497	24
Brasil	435.950	564.260	---	492.406	20
Colômbia	66.816	----	306.335	373.151	77,2
Equador	29.843	---	---	29.843	26,0
Guiana Francesa	26.210	35.584	---	61.794	71,4
Guiana	5.914	---	---	5.914	2,8
Peru	77.535	45.565	32.143	155.243	19,8
Suriname	19.683	5.655	---	25.338	15,5
Venezuela	171.145	---	---	171.145	37,7

Fonte: Elaboração própria a partir dos dados da RAISG (2009)

Áreas Protegidas em la Amazonia Pan-Americana

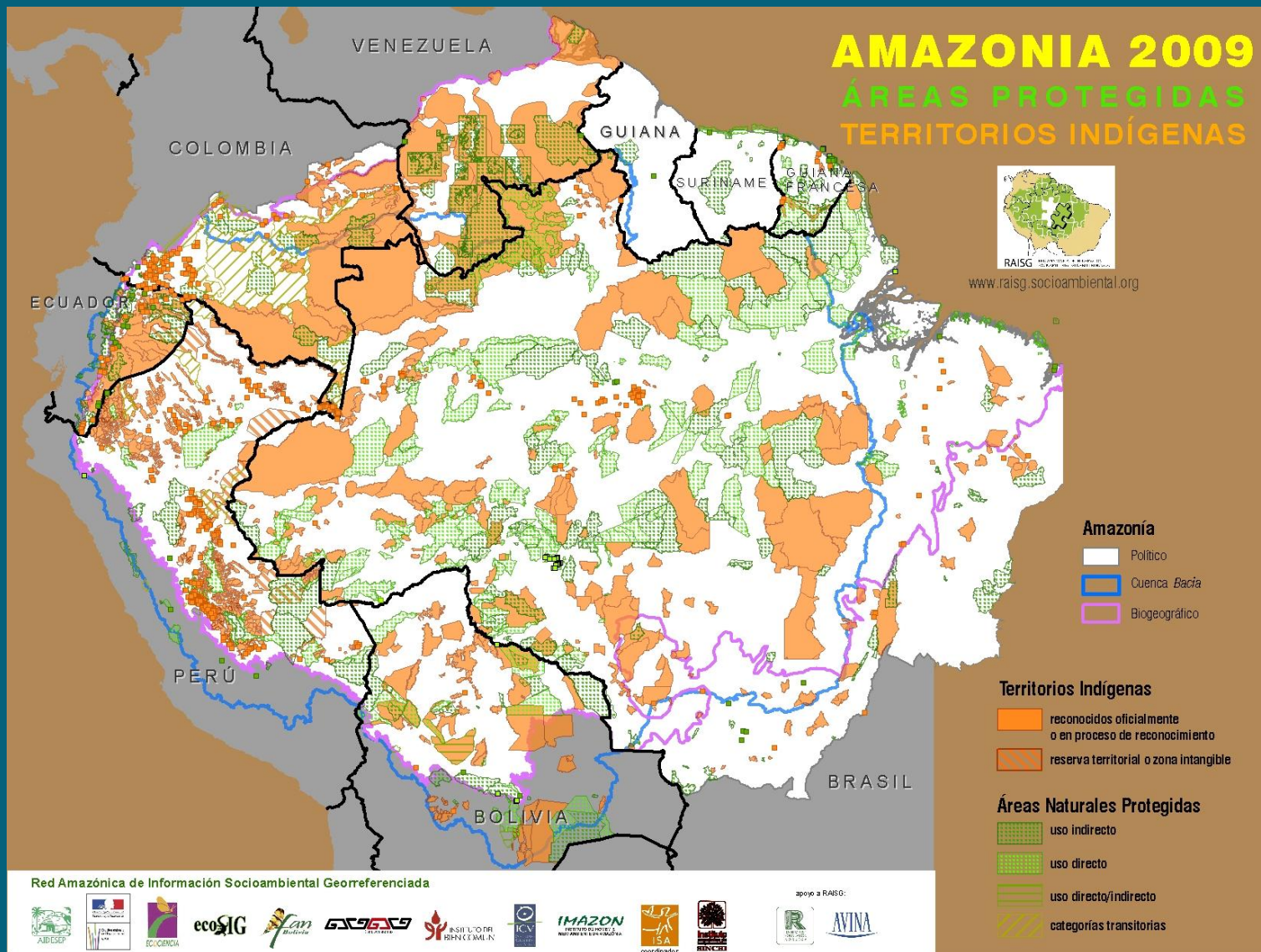

Áreas Protegidas en la Amazonia por Estados

Estado	UC Proteção Integral (ha)	% da área do Estado	UC Uso Sustentável (ha)	% da área do Estado	Terra Indígena (ha)	% da área do Estado	% do Estado sob TI ou UC
Acre	1.596.277	9,68	3.526.721	21,39	2.428.291	14,73	45,81
Amapá	4.726.658	33,72	4.188.585	29,88	1.185.953	8,46	72,06
Amazonas	8.813.198	5,63	17.255.001	11,02	42.871.861	27,38	44,03
Maranhão	1.313.432	4,99	72.765	0,28	1.921.991	7,30	12,56
Mato Grosso	2.775.311	3,06	60.699	0,07	13.512.927	14,90	18,03
Pará	12.656.723	10,24	18.217.434	14,75	28.439.714	23,02	48,01
Rondônia	1.912.863	8,02	3.735.090	15,66	4.965.945	20,82	44,50
Roraima	1.065.143	4,73	381.512	1,69	10.384.250	46,13	52,55
Tocantins	1.057.970	3,86	9.217	0,03	2.391.416	8,73	12,62
Amazônia Legal	35.917.576	7,16	47.447.025	9,46	108.102.349	21,56	38,18

Fonte: Instituto Socioambiental

Amazonia: terras indígenas y unidades de conservación

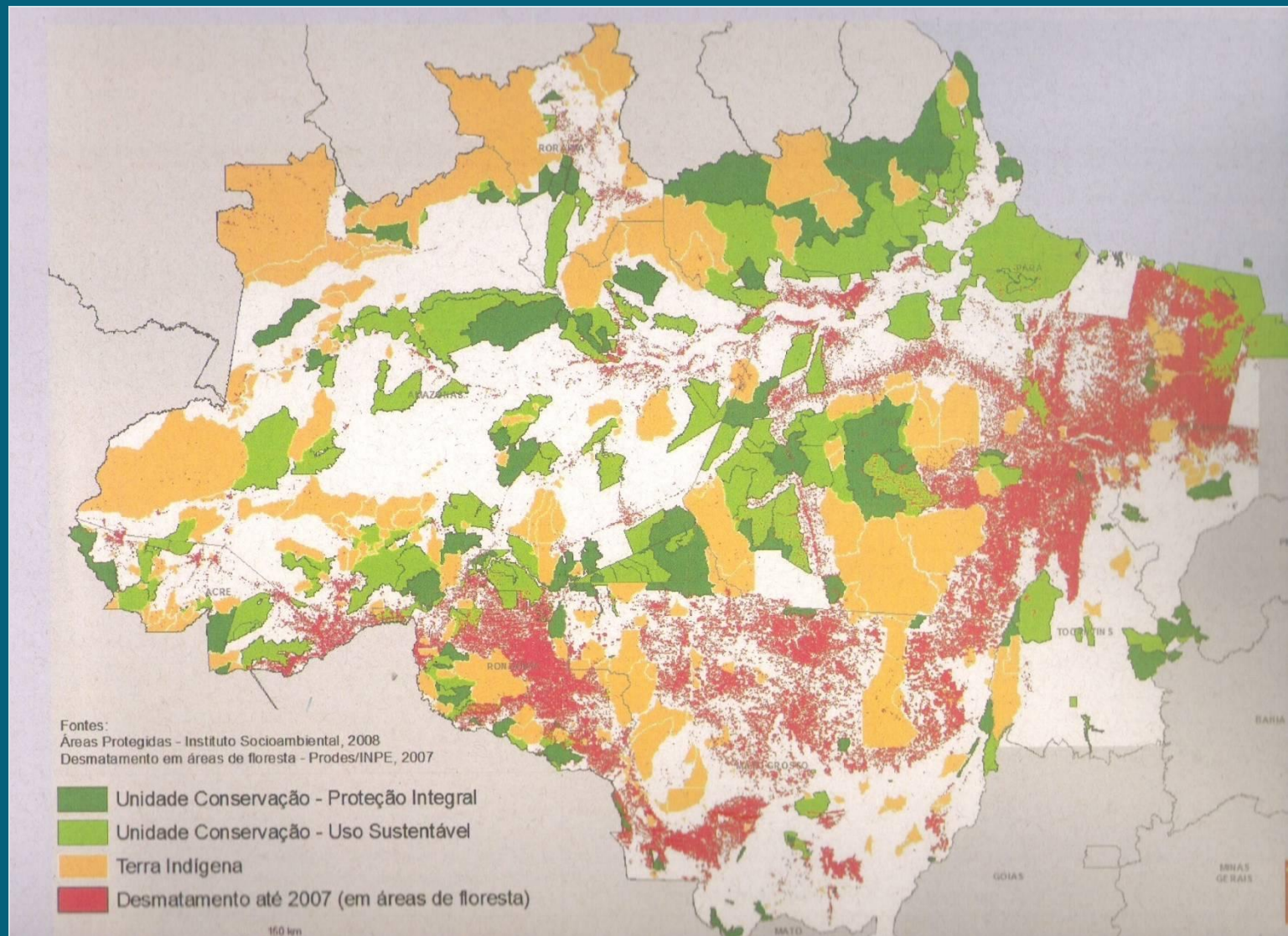

Fonte: Weiss, 2008, p. 403.

Estado de Acre: áreas de preservação ambiental

Categoria	Área (ha)	Percentual do Estado
Áreas criadas antes de 1999		
Parque Nacional Serra Divisor	784.079	4,77
Estação Ecológica Rio Acre	84.387	0,51
Reserva Extrativista Alto Juruá	538.492	3,28
Reserva Extrativista Chico Mendes	930.203	5,66
Floresta Nacional Macauã	177.047	1,08
Floresta Estadual do Antimary	45.639	0,28
Floresta Nacional São Francisco	19.139	0,12
Subtotal	2.578.986	15,7
Áreas criadas após 1999		
Área de Proteção Ambiental Igarapé São Francisco	30.004	0,18
Área de Proteção Ambiental Lago do Amapá	5.224	0,03
Área de Proteção Ambiental Raimundo Irineu Serra	909	0,01
Área de Relevante Interesse Ecológico Seringal Nova Esperança	2.576	0,02
Reserva Extrativista Alto Tarauacá	151.199	0,92
Reserva Extrativista Cazumbá-Iracema	733.680	4,47
Reserva Extrativista Riozinho da Liberdade	320.118	1,95
Floresta Nacional Santa Rosa do Purus	152.575	0,93
Floresta Estadual Mogno	143.897	0,88
Floresta Estadual Rio Liberdade	77.303	0,47
Floresta Estadual Rio Gregório	216.062	1,32
Parque Estadual Chandless	695.303	4,23
Subtotal	2.528.850	15,41
Total de Unidades de Conservação	5.107.836	31,10
III – Terras Indígenas	2.390.112	14,55
Total de Áreas Naturais Protegidas	7.497.948	45,65
Área Total do Estado	16.422.136	

Fonte dos dados: Acre, 2006.

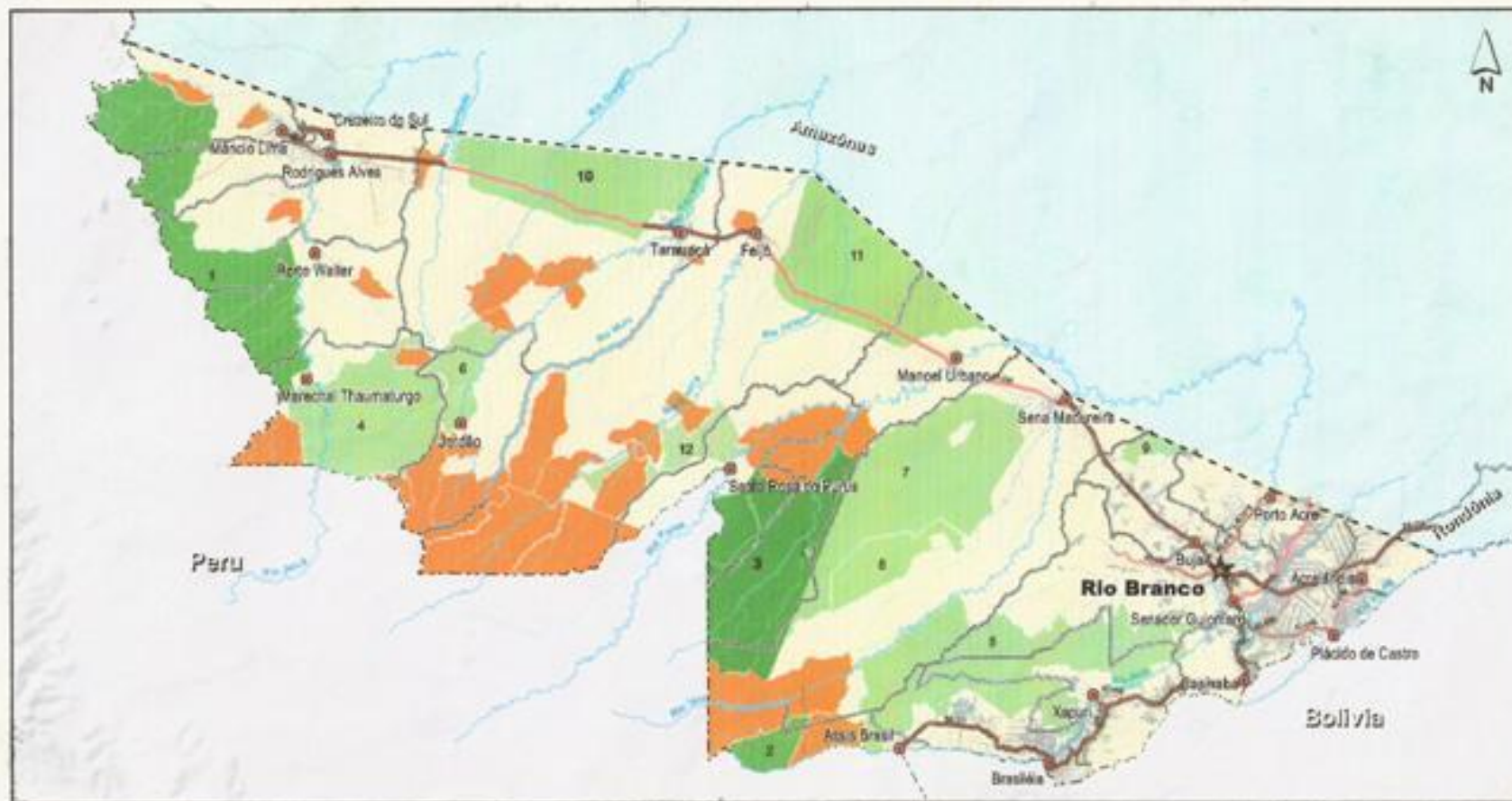

Convenções

Sedes Municipais

- Capital
- Municípios

Limites

- Divisão Municipal
- - - Limites Estaduais
- - - - Limites Internacionais

Rodovias

- Pavimentada
- Implantada
- Vicinas

Áreas Naturais Protegidas

- **Áreas de Proteção Integral**
1.615.815 ha (9,80 %)
- **Terras Indígenas**
2.767.746 ha (13,10 %)
- **Áreas de Uso Sustentável**
4.042.074 ha (24,90 %)
- **Áreas Desmatadas**
1.817.106 ha (11,00 %)

Área do Estado do Acre - 16.519.263 ha

Unidades de Conservação

- 01 Parque Nacional da Serra do Divisor
- 02 Estação Ecológica do Rio Acre
- 03 Parque Estadual Chandless
- 04 Reserva Extrativista do Alto Junubí
- 05 Reserva Extrativista Chico Mendes
- 06 Reserva Extrativista Alto Tarauacá
- 07 Reserva Extrativista Cuaucumbá
- 08 Floresta Nacional Macaúli
- 09 Floresta Estadual do Antimarí
- 10 Floresta Estadual: Mógno, Gregório e Liberdade
- 11 Floresta Estadual - Complexo do Jurupari
- 12 Floresta Nacional Santa Rosa do Purus

Acre: la distribución de la propiedad de la tierra según el catastro de la riqueza rústica (2007-2009)

Área em hectares	2007				2009			
	N. de imóveis		Área cadastrada		N. de imóveis		Área cadastrada	
	Quant.	%	Quant.	%	Quant.	%	Quant.	%
1 a 100	20.132	90,5	1.033.430	17,3	22.404	90,9	1.157.893	18,6
101 a 1.000	1.480	6,6	387.977	6,5	1.546	6,3	413.499	6,6
1.001 a 5.000	409	1,8	1.000.623	16,7	463	1,9	1.116.407	17,9
Acima de 5.000	218	0,9	3.261.729	54,6	218	0,9	3.533.190	56,7
Total	22.243		5.975.230		24.631		6.220.990	

Fonte: INCRA, Acre – SR.14 / AC (SNRC), 2007, 2009

El latifundio en Acre

	Área (ha)	Participação na área total do estado
Áreas privadas:	4.649.598	28,31
Área rural cadastrada acima de 1000 hectares	4.649.598	28,31
Áreas administradas pelo estado:	7.497.948	45,66
Unidades de conservação	5.107.836	31,10
Terras indígenas	2.390.112	14,55
Total de área de latifúndio	12.147.546	73,96
Área total do estado	16.422.136	-----

Fonte: Elaboração própria a partir dos dados do ACRE, 2006.

Reserva Chico Mendes: área de la investigación de campo

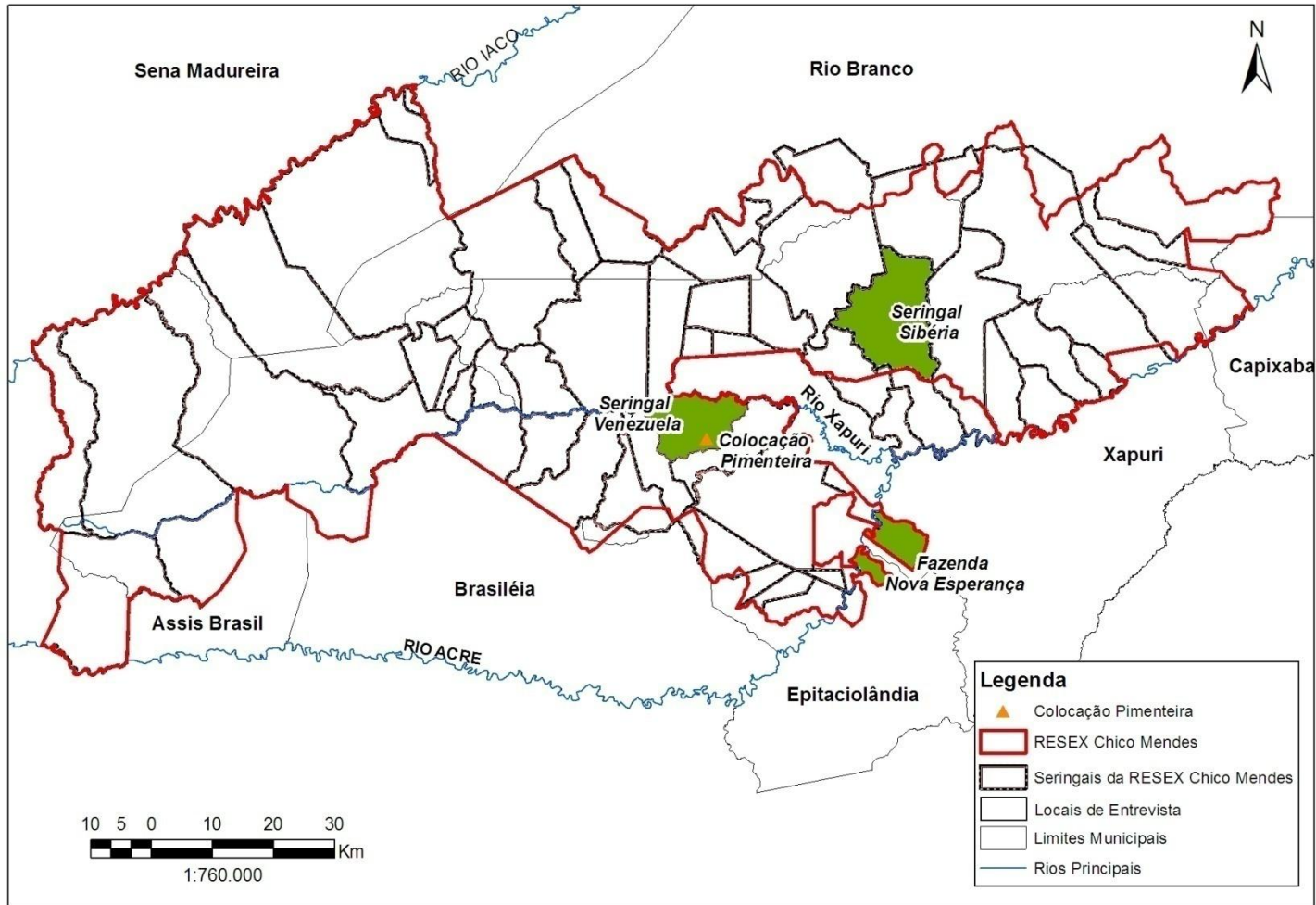

Fonte: dados organizados pelo geógrafo Cláudio Cavalcante.



Parque Nacional de la Serra do Divisor: área de la investigación de campo

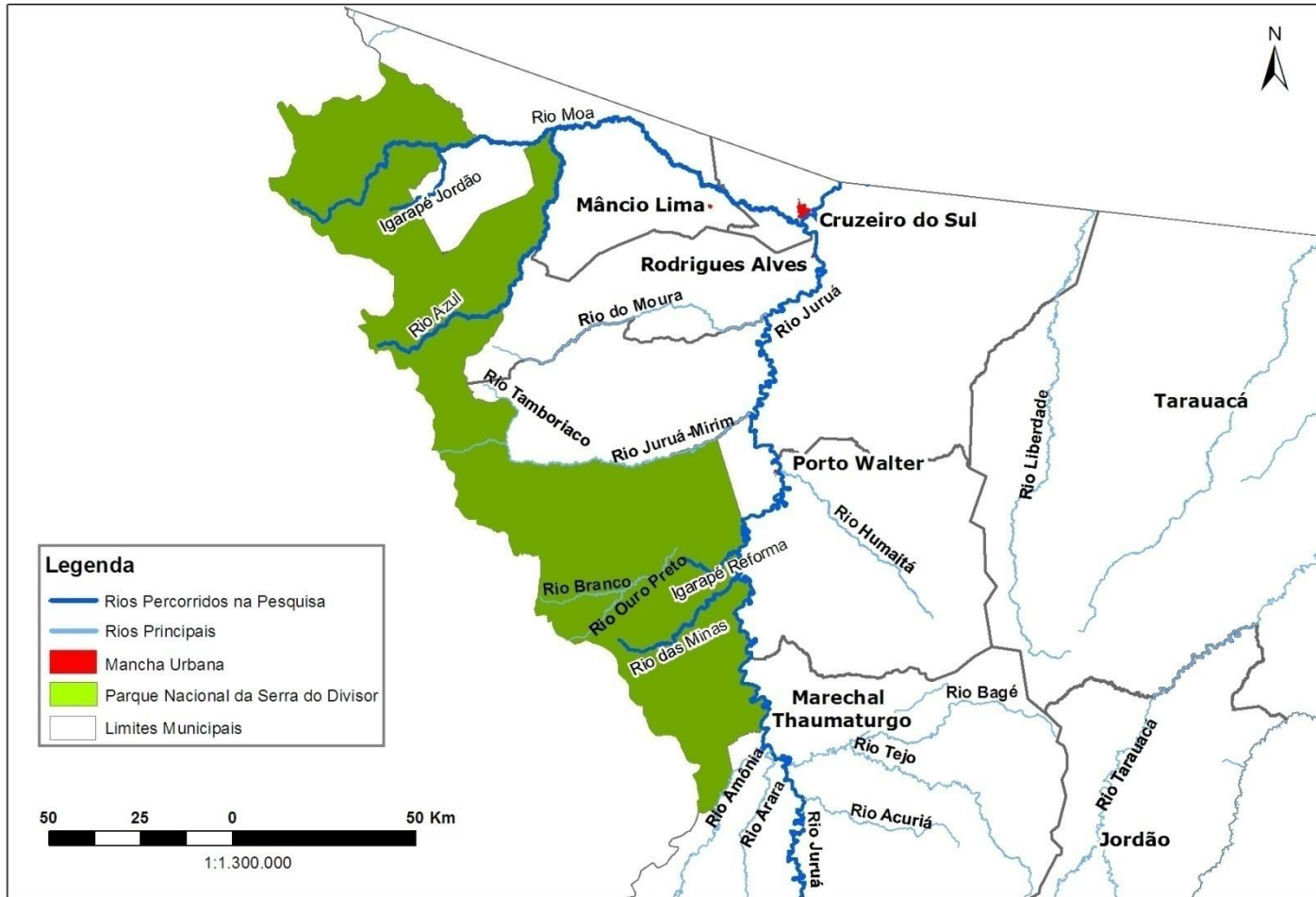

Fonte: dados organizados pelo geógrafo Cláudio Cavalcante



GOVERNO FEDERAL
MMA

PARQUE NACIONAL
DA SERRA
DO DIVISOR

AQUI É PROIBIDO

Caçar
Pescar
Extrair Produtos
Jogar Lixo



AQUI É PROIBIDO

Caçar
Pescar
Extrair Produtos
Jogar Lixo



IBAMA

M M A































**PORTO
WALTER
AGORA
DO POVO**



SAÚDE









Conclusión

ONGs:

Los nuevos agentes
del imperialismo

USAID

```
graph TD; USAID[USAID] --- WWF[WWF]; USAID --- CI[CI]; USAID --- TNC[TNC]; USAID --- AWF[AWF]; USAID --- WCS[WCS]; USAID --- SOS[SOS Amazônia  
PESACRE  
CTA];
```

WWF

CI

TNC

AWF

WCS

SOS Amazônia

PESACRE

CTA

La política ambiental implementada por el imperialismo, vía ONGs, en la Amazônia brasileña nos demuestra

- 1) nuevas estrategias de explotación económica de los recursos naturales (insumos para la biotecnología) y garantía de grandes extensiones de tierra para el uso futuro de acuerdo con la geopolítica y estrategias trazadas por el imperialismo.



2) formas de evolución de la semifeudalidad y sus consecuencias:

- formas asociativas de reforma agraria (Reservas Extractivistas);
- nuevos caciques: gerentes de cooperativas y asociaciones, sindicalistas, intelectuales, jefes de las ONGs, jefes de las áreas de protección ambiental;

- aumento en el grado de corporativización de la sociedad (sindicatos, asociaciones y cooperativas atados y controlados por el aparato del Estado);
- formas de represión (multas y criminalización) ejercida sobre los campesinos por la policía ambiental.
- agravamiento del problema agrario: expulsión de los seringueiros y campesinos de sus tierras y empeoramiento del nivel de vida de aquellos que permanecen en la tierra.